



**GİRESUN
ÜNİVERSİTESİ**

SAĞLIK BİLİMLERİ ENSTİTÜSÜ

FAALİYET RAPORU

2021 YILI

Giresun

İÇİNDEKİLER

ÜST YÖNETİCİ SUNUŞU.....	4
I-GENEL BİLGİLER.....	5
A-Misyon ve Vizyon.....	5
B-Yetki.....	5
Görev ve Sorumluluklar.....	6
C-İdareye İlişkin Bilgiler.....	7
1-Fiziksel Yapı.....	7
2-Teşkilat Yapısı.....	8
3-Bilgi ve Teknolojik Kaynaklar.....	10
4-İnsan Kaynakları.....	11
5-Sunulan Hizmetler.....	12
6-Yönetim ve İç Kontrol Sistemi.....	14
II-AMAÇ VE HEDEFLER.....	15
A-Amaç ve Hedefleri.....	15
B-Temel Politikalar ve Öncelikler.....	16
C-Diğer Hususlar.....	16
III-FAALİYETLERE İLİŞKİN BİLGİ VE DEĞERLENDİRMELER.....	16
A-Mali Bilgiler.....	16
1-Bütçe Uygulama Sonuçları.....	16
B-Performans Bilgileri.....	16
1-Faaliyet ve Proje Bilgileri.....	16
IV-KURUMSAL KABİLİYET VE KAPASİTENİN DEĞERLENDİRİLMESİ.....	18
A-Üstünlükler.....	18
B-Zayıflıklar.....	18
C-Değerlendirme.....	18
V-ÖNERİ VE TEDBİRLER.....	18
İÇ KONTROL GÜVENCE BEYANI.....	19

TABLULAR

- Tablo 1: Yönetmelik ve Yönergeler Tablosu**
Tablo 2: Hizmet Alanları
Tablo 3: Demirbaşlar Grubu Tablosu
Tablo 4: Bilgisayarlar
Tablo 5: Kütüphane Kaynaklarının Dağılımı
Tablo 6: Akademik Personelin Dağılımı
Tablo 7: İdari Personel Dağılımı
Tablo 8: Öğrenci Sayıları (Bölüm Bazlı)
Tablo 9: Yüksek Lisans ve Doktora Programlarından Mezun Olan Öğrencilerin Dağılımı
Tablo 10: Lisansüstü Öğrenime Kabul Durumları
Tablo 11: Hizmet, Bilim-Sanat, Teşvik ve Başarı Ödülleri Alan Kişi Sayısı
Tablo 12: 2021 Yılında Yapılan Toplumsal Sorumluluk Projeleri ve Faaliyetleri
Tablo 13: Eğitimcilerin Eğitim Programı
Tablo 14: Faaliyet Bilgileri Tablosu
Tablo 15: Editörlük ve Hakemlik Yapan Öğretim Üyesi Sayıları
Tablo 16: Stratejik Amaçlar ve Hedefler
Tablo 17: Ekonomik Sınıflandırmanın Birinci Düzeyinde Ödenek ve Harcamalar
Tablo 18: Yayınların İndekslere ve Birimlere Göre Dağılımı
Tablo 19: Atıf Oranları
Tablo 20: Yıllar İtibari İle Atıf İndekslerde Yer Alan Giresun Üniversitesi Adresli Yayınlar

ÜST YÖNETİCİ SUNUŞU

Enstitümüz Sağlık Bilimleri alanında lisans sonrası eğitim-öğretim programlarını yürütmek üzere kurulmuştur. Öğrencilerine bilimsel araştırma yaptırmak, araştırmalara ilişkin bilgi, yöntem ve beceri kazandırmak; bunun için belge, kaynak, teknik donanım ve uzman desteğinde bulunmak enstitünün temel görevidir.

Cumhuriyetin temel ilkelerini esas alarak bilimin önderliğine inanmış olan enstitümüz, yaratıcılığı ve özgün düşüncüyü yücelten, eğitimin toplumsal gelişmeye öncülük ettiğine inanan üniversite camiasında daha iyi yetişmiş bilim adamlarının görev almasını amaçlayan, kaliteden ödün vermeden lisansüstü eğitimin yaygınlaşmasını amaç edinen ve yapıtların çoğaltılmasına ve duyurulmasına olanak tanıyan bir kuruluş olma yolunda ilerlemektedir.

Doç. Dr. Kürşad Han DÖNMEZ

Enstitü Müdürü

İmza

I- GENEL BİLGİLER

A- Misyon ve Vizyon

Misyon

Enstitümüz, Sağlık Bilimleri alanında ilmî birikim ve beceriye sahip, nitelikli araştırmacılar ve elemanlar yetiştirilmesi için gereken eğitim programlarını yürütür. Bu programların sürekli geliştirilmesini, değerlendirilmesini, etkin olarak sağlamak ve eğitimin kalitesinin yükseltilmesine katkıda bulunmak, uluslararası gelişmeleri ve toplumsal ihtiyaçları göz önüne alarak, yeni programların açılmasını gerçekleştirmek ve organizasyonunu sağlamak için çalışmalar yapar.

Vizyon

Üstün nitelikli ve aldığı eğitimin gereğini yapan, mesleğini ve hayat kalitesini geliştireceğine inanmış öğrenciler tarafından tercih edilen, mezunlarının aldıkları eğitimle alanlarında seçkin bir yere sahip olmasını sağlayan, yürüttüğü eğitim programlarıyla nitelikli bilim adamı yetiştiren, ulusal ve uluslararası düzeydeki araştırmaları sayı ve nitelikçe artıran;

İleri ve uluslararası düzeyde, ülkenin dünya pazarlarındaki rekabet gücüne katkıda bulunacak bilimsel ve teknolojik araştırmaları destekleyen, evrensel ve çağdaş gelişmeye öncelik veren, kaynakları etkin kullanan, bilim dünyasının seçkin ve saygın bir kurumu olmaktır.

B- Yetki, Görev ve Sorumluluklar

• Yetki

Sağlık Bilimleri Enstitüsü, 29 Mayıs 2007 tarihinde 26536 sayılı Resmi Gazetede yayınlanan 17 Mayıs 2007 tarihli 5662 no'lu Kanun'un 5. maddesi uyarınca kurulmuştur. Eğitim-Öğretim Programlarını 30 Mart 2017 tarihinde Resmi Gazetede yayınlanan Giresun Üniversitesi Lisansüstü Eğitim-Öğretim ve Sınav Yönetmeliği esaslarına göre yürütür. 2015 yılında Enstitü Müdürlüğünü 15.07.2015 tarihine kadar Prof. Dr. Mehmet Hicri KÖSEOĞLU; 24.11.2015 tarihine kadar Prof. Dr. Ülkü Aygen TÜRKMEN; 21.01.2016 tarihine kadar Yrd. Doç. Dr. Şahin DİREKEL; 23.05.2016 tarihine kadar Prof. Dr. Sembol YILDIRMAK; 23.05.2016 tarihinden 15.11.2016 tarihine kadar Doç. Dr. Oğuz DİKBAŞ; 16.11.2016 tarihinden 27.12.2016 tarihine kadar Doç. Dr. Cihangir AKDEMİR; 28.12.2016 tarihinden 07.10.2020 tarihine kadar Prof. Dr. Ayşegül ÇEBİ; 08.10.2020 tarihinden 31.12.2021 tarihine kadar Prof. Dr. Selçuk TAKIR yürütmüştür. Enstitü Müdürlüğü; 31.12.2021 tarihinden itibaren Doç. Dr. Kürşad Han DÖNMEZ tarafından yürütülmektedir. Enstitü Müdürü, Enstitü Kuruluna ve Enstitü Yönetim Kuruluna başkanlık yapar. Yapılan tüm harcamaları kontrol eder, ön mali kontrol sürecinin gerçekleştirilmesini sağlar.

Enstitümüz belirlemiş olduğu faaliyetleri yerine getirirken, 2547 Sayılı Yükseköğretim Kanunu ile diğer ilgili kanun, yönetmelik ve mevzuat hükümlerini göz önünde bulundurarak gerçekleştirir.

- **Görev**

Giresun Üniversitesi Sağlık Bilimleri Enstitüsü, Enstitü Müdürü ve Müdür Yardımcıları tarafından yönetilir. Enstitü Müdür ve Müdür Yardımcılarına, verdikleri kararlarda yön veren iki kurul vardır. Bunlar Enstitü Kurulu ve Enstitü Yönetim Kuruludur.

- **Sorumluluk**

Enstitümüz Sağlık Bilimleri alanında lisansüstü programların açılması, yürütülmesi, eğitim ve öğretim faaliyetlerinin çağdaş normlara uygun tarzda gerçekleştirilmesi, nitelikli elemanlar yetiştirmek suretiyle bilimin gelişmesine katkı sağlanması, bilgi üretilmesi, bilimsel nitelikte yayın yapılması, bilimsel olarak elde edilen bilginin sonuçlarının toplumla paylaşılması, eşdeğer kurum ve kuruluşlarla aynı amaçlar çerçevesinde işbirliği yapılması, çalışma alanlarıyla ilgili ulusal ve uluslararası projelere katkı sağlanması gibi önemli sorumlulukları üstlenmiştir.

- **Yönetmelik ve Yönergeler**

Tablo 1. Yönetmelik ve Yönergeler Tablosu

S. N.	Yasal Düzenlemenin Adı	Yayımlandığı/ Güncellendiği Tarihi	Senato Karar Sayısı
1	Giresun Üniversitesi Lisansüstü Eğitim-Öğretim ve Sınav Yönetmeliği	30.03.2017/ 13.07.2020	
2	Giresun Üniversitesi Diploma, Diploma Eki ve Diğer Belgelerin Düzenlenmesine İlişkin Yönerge	19.09.2019	2019-172/2
3	Giresun Üniversitesi Eğitim Komisyonu Yönergesi	18.11.2020	192/3
4	Giresun Üniversitesi Sosyal Bilimler, Fen ve Mühendislik Bilimleri Araştırmaları Etik Kurul Yönergesi	10.07.2020	187/2
5	Giresun Üniversitesi Güvenlik Soruşturması ve Arşiv Araştırması Yönergesi	21.02.2019	2019-161/1
6	Giresun Üniversitesi Öğretim Üyeliğine Yükseltme ve Atama Yönergesi	21.03.2019	
7	Giresun Üniversitesi Ders Muafiyeti ve İntibak İşlemleri Yönergesi	17.10.2019	2019-173/7
8	Giresun Üniversitesi Yabancı Uyruklu Öğrenci Yönergesi		
9	Giresun Üniversitesi Disiplinlerarası Enstitü Anabilim/Anasanat Dalının Kurulması ile Disiplinlerarası Lisansüstü Programların Açılması ve Yürütülmesine İlişkin Yönerge		

10	Giresun Üniversitesi Elektronik Belge Yönetim Sistemi ve İmza Yetkileri Yönergesi	10.01.2019	158/3
11	Giresun Üniversitesi Etkinlik Yönergesi		
12	Giresun Üniversitesi İç Kontrol ve Ön Mali Kontrol İşlemleri Yönergesi	16.02.2018	
13	Giresun Üniversitesi Yabancı Uyruklu Öğrenci Adaylarının Lisansüstü Programlara Kabul Yönergesi		
14	Giresun Üniversitesi Lisansüstü Eğitim Programları Uzmanlık Alan Yönergesi		

C- İdareye İlişkin Bilgiler

1- Fiziksel Yapı

1.1- Hizmet Alanları

Tablo 2: Hizmet Alanları

	Ofis Sayısı	Alan(m ²)	Personel Sayısı
Akademik Personel	1	15	1
Akademik Yönetici	1	15	1
İdari Personel	2	30	2
İdari Yönetici	1	15	1
TOPLAM	5	75	5

1.2 - Taşınır Malzeme Listesi

Tablo 3: Demirbaşlar Grubu Tablosu

No	Sayma nılık Kodu	Harcama Birimi Adı	Taşınır Grubu	Taşınır Adı	Ölçü Adı	Toplam
----	------------------	--------------------	---------------	-------------	----------	--------

1	28728	Sağlık Bilimleri Enstitüsü	255.1.2.1	Bayrak flamalar ile İç Mekan Direkleri	ADET	3
2	28728	Sağlık Bilimleri Enstitüsü	255.2.1.1.1.1	Bilgisayar Kasaları	ADET	1
3	28728	Sağlık Bilimleri Enstitüsü	255.2.1.1.1.3	Ekranlar	ADET	1
4	28728	Sağlık Bilimleri Enstitüsü	255.2.1.1.2	Dizüstü Bilgisayar	ADET	1
5	28728	Sağlık Bilimleri Enstitüsü	255.2.1.1.5	Tümleşik (All In One) Bilgisayarlar	ADET	4
6	28728	Sağlık Bilimleri Enstitüsü	255.2.2.1.3	Lazer Yazıcılar	ADET	2
7	28728	Sağlık Bilimleri Enstitüsü	255.2.2.1.8	Çok Fonksiyonlu Yazıcılar	ADET	1
8	28728	Sağlık Bilimleri Enstitüsü	255.2.4.1.1	Sabit Telefonlar	ADET	4
9	28728	Sağlık Bilimleri Enstitüsü	255.2.5.1.1	Projektör(Projeksiyon Cihazları)	ADET	1
10	28728	Sağlık Bilimleri Enstitüsü	255.2.99.7.1	Mühürler	ADET	4
11	28728	Sağlık Bilimleri Enstitüsü	255.3.1.3.1	Çalışma Koltukları	ADET	5
12	28728	Sağlık Bilimleri Enstitüsü	255.3.1.3.2	Misafir Koltukları	ADET	8
13	28728	Sağlık Bilimleri Enstitüsü	255.3.1.3.3	Bekleme Koltukları	ADET	2
14	28728	Sağlık Bilimleri Enstitüsü	255.3.1.7	Sehpalar	ADET	5
15	28728	Sağlık Bilimleri Enstitüsü	255.7.2.1.5	Mevzuat Kitapları	ADET	1
16	28728	Sağlık Bilimleri Enstitüsü	255.3.1.1.1	Dosya Dolapları	ADET	13
17	28728	Sağlık Bilimleri Enstitüsü	255.3.1.2.3	Çalışma Koltukları	ADET	4

2- Teşkilat Yapısı

2021 yılı itibariyle enstitümüzde bir Müdür, bir Enstitü Sekreteri ve iki memur bulunmaktadır. Enstitümüzün teşkilat yapısı Müdür, Enstitü Kurulu ve Enstitü Yönetim Kurulu, Müdür Yardımcıları, Enstitü Sekreteri ve Enstitü Sekreterliğine bağlı idari kısımlardan

oluşmaktadır. Enstitü Kurulu Müdür, Müdür Yardımcıları ile enstitüde programı bulunan Anabilim Dalı başkanlarından teşekkül eder. Enstitü Yönetim Kurulu ise Müdür, Müdür Yardımcıları ve Enstitü Kurulu tarafından seçilen üç Öğretim Üyesinden oluşur.

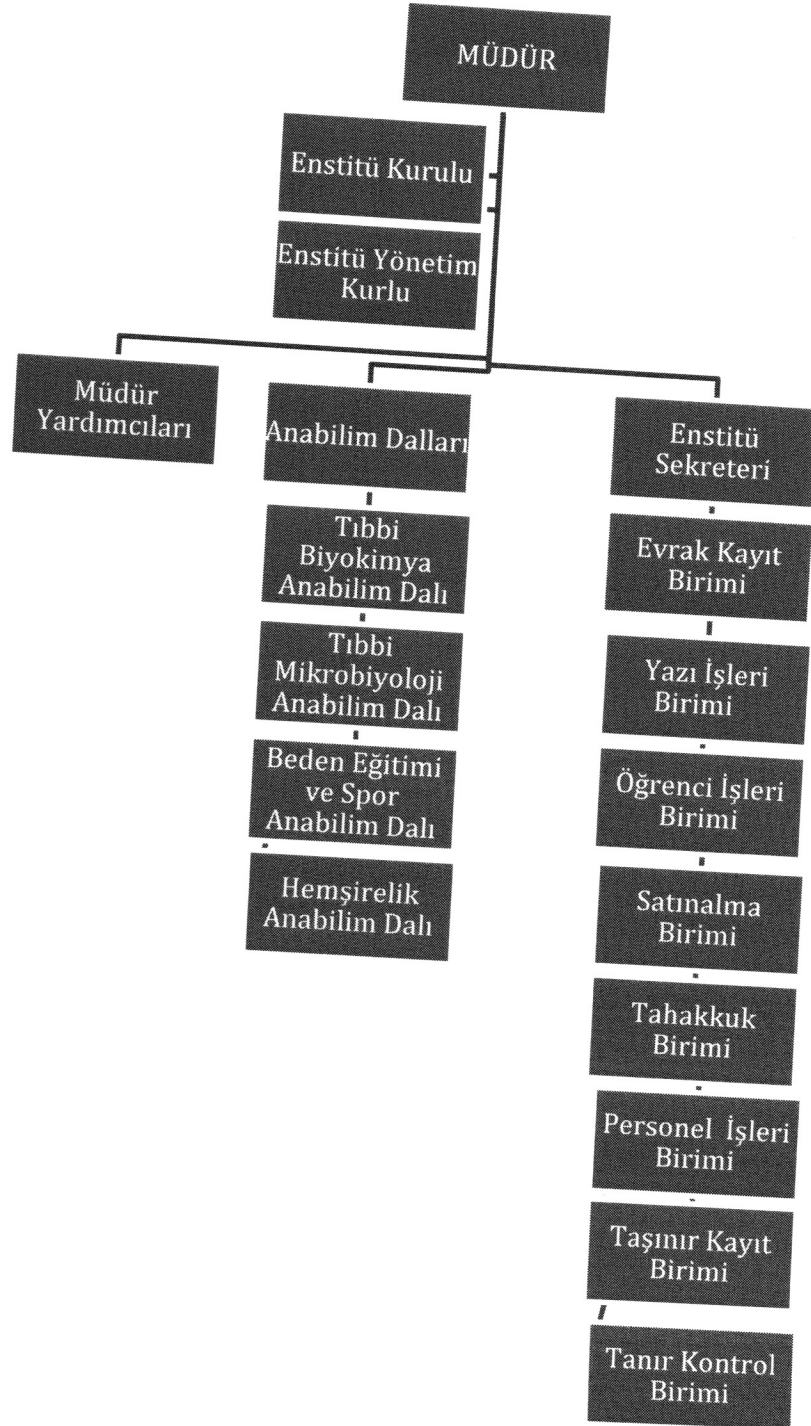

3- Teknoloji ve Bilişim Alt Yapısı
3.1- Bilişim Kaynakları

Tablo 4: Bilgisayarlar

Cinsi	Eğitim Amaçlı (Adet)	Akademik Amaçlı (Adet)	Sağlık Amaçlı (Adet)	İdari Amaçlı (Adet)	Toplam
Yazılım					
Masa Üstü Bilgisayarlar	-	-	-	4	4
Taşınabilir Bilgisayarlar	-	-	-	1	1
Diğer Bilgisayarlar ve Sunucular	-	-	-	1	1

3.2. Kütüphane Kaynakları

Tablo 5: Kütüphane Kaynaklarının Dağılımı

Koleksiyon Türü		Merkez Kütüphane 2021 yılı koleksiyon sayısı	Birim Kütüphane 2021 yılı koleksiyon sayısı
Basılı Kitap			
e-Kitap	Satın		-
	Abonelik		-
	Bağış		-
Dergi/e-dergi	Toplam		-
	Basılı (Abonelik)		-
	Ciltli		-
	E-dergiler		-
Tez	Kurumsal e-abonelik		-
	Toplam		-
	Basılı (Açık Erişim)		-
	Tez		-
Görsel İşitsel Kaynak	DVD		-
	Görme Engelli Koleksiyonu		-
El Yazması			-
Basılı Nadir Eser			-
Dijital Taranmış			-
Veri Tabanı Sayısı	Satın alınan		-
	Abonelik		-
	Bağış		-
	EKUAL		-
	Toplam		-

4- İnsan Kaynakları

Enstitümüzün kadrolu öğretim üyesi olmayıp, eğitim ve öğretim faaliyetleri fakültelerin ilgili anabilim dallarında bulunan öğretim üyeleri tarafından yürütülmektedir. Ancak Enstitümüzün yukarıda belirtilen amaçlarına ulaşması sürecinde işlerin yapılabilmesi için 2 memuru bulunmaktadır.

4.1- Akademik Personel

Tablo 6: Akademik Personelin Dağılımı

Hizmet Sınıflandırması	2021 Yılı		Yıllara Göre Akademik Personel Sayıları			Artış Oranı (%)	Personel Dağılım Oranı %
	Kadın	Erkek	2019	2020	2021		
Öğretim Üyesi	Profesör	-	-	-	-	-	-
	Doçent	-	-	-	-	-	-
	Doktor Öğretim Üyesi	-	-	-	-	-	-
Araştırma Görevlisi		-	-	-	-	-	-
Öğretim Görevlisi	Öğretim Görevlisi	-	-	-	-	-	-
Toplam							

4.2- İdari Personel

Tablo 7: İdari Personel Dağılımı

Hizmet Sınıflandırması	Kadro						Toplam			Pers. Dağılım
	Kadın	Erkek	Kadın	Erkek	Kadın	Erkek	2019	2020	2021	
	2019		2020		2021					
Genel İdari Hizmetler					1	1			2	
Sağlık Hizmetleri Sınıfı					1				1	
Teknik Hizmetler Sınıfı										
Eğitim ve Öğretim Hiz.										
Avukatlık Hizmetleri										
Din Hizmetleri Sınıfı										
Yardımcı Hizmetler										
Toplam					2	1			3	100,0

5- Sunulan Hizmetler

5.1- Eğitim Hizmetleri

5.1.1- Öğrenci Sayısı

Tablo 8: Öğrenci Sayıları (Bölüm Bazlı)

GİRESUN ÜNİVERSİTESİ	Normal Öğretim Öğrenci Sayısı				İkinci Öğretim Öğrenci Sayısı				Toplam Öğrenci Sayısı		
	T.C Uyruklu Öğrenci		Uluslararası Öğrenci		T.C Uyruklu Öğrenci		Uluslararası Öğrenci		Kız	Erkek	Toplam
	Kız	Erkek	Kız	Erkek	Kız	Erkek	Kız	Erkek			
FAKÜLTE/ENSTİTÜ/MYO											
Sağlık Bilimleri Enstitüsü	41	49	---	-	--	--	--	--	-	-	90
GENEL TOPLAM	41	49									90

Tablo 9: Yüksek Lisans ve Doktora Programlarından Mezun Olan Öğrencilerin Dağılımı

Enstitü	Yüksek Lisans Mezun Öğrenci Sayısı		Doktora Öğrenci Sayısı	Doktora Mezun Öğrenci Sayısı
	Tezli	Tezsiz		
Sağlık Bilimleri Enstitüsü	7	-	-	-

Tablo 10: Lisansüstü Öğrenime Kabul Durumları

ENSTİTÜLER	Program	Kontenjan Sayısı	Başvuran Öğrenci Sayısı	Kayıt Edilen Öğrenci Sayısı	Doluluk Oranı (%)
		(a)		(b)	(b)/(a)
Fen Bilimleri Enstitüsü	Tezli Yüksek Lisans				
	Tezsiz Yüksek Lisans				
	Doktora				
Sağlık Bilimleri Enstitüsü	Tezli Yüksek Lisans	31	267	29	0,94
	Tezsiz Yüksek Lisans				
	Doktora				
Sosyal Bilimleri Enstitüsü	Tezli Yüksek Lisans				
	Tezsiz Yüksek Lisans				
	Doktora				
TOPLAM					

Tablo 11: Hizmet, Bilim-Sanat, Teşvik ve Başarı Ödülleri Alan Kişi Sayısı

Ödül türü	2021
Bilim Teşvik Ödülü	-
Eğitime Katkı Ödülü	-
Topluma Hizmet Ödülü	-
TÜBİTAK Ödülü	-
TÜBA Ödülü	-
Toplam Ödül	-

Tablo 12: 2021 Yılında Yapılan Toplumsal Sorumluluk Projeleri ve Faaliyetleri

Proje Adı	Yürüten Birim
-	-
-	-
-	-
-	-
-	-

Tablo 13: Eğiticilerin Eğitimi Programı

Program Adı	Eğitim Alan Öğretim Elemanı		
	Kurum İçi Eğitim Alan Personel Sayısı	Kurum Dışı Eğitim Alan Personel Sayısı	Toplam
-	-	-	-

6- Yönetim ve İç Kontrol Sistemi

Enstitümüzde yürütülmekte olan hizmetlerin işleyiş aşamasında bütçesinde yer alan harcamaların yerinde ve tasarruf tedbirlerine uygun bir şekilde yürütülmesi sağlanmaktadır. Müdürlük, mevcut personelin sevk ve idaresini, müdür yardımcılığı ve enstitü sekreterliği aracılığı ile verimli ve etkin olarak yapabilmeleri için personelin yönlendirilmesi, fakülte içinde veya dışında iş ile işlemlerin mali saydamlık, hesap verme sorumluluğu ilkeleri doğrultusunda hesap verilebilirlik düşüncesi içerisinde yürütülmesi hususunda personelin duyarlı olması için gerekli çalışmaların yapılması sağlanmaktadır.

1- Faaliyet ve Proje Bilgileri

1.1 Faaliyet Bilgileri

1.1.1- Ulusal ve Uluslararası Bilimsel Toplantılar

Tablo 14: Faaliyet Bilgileri Tablosu

FAALİYET TÜRÜ	SAYISI
Sempozyum ve Kongre	-
Konferans	-
Panel	-
Seminer	-
Açık Oturum	-
Söyleşi	-
Tiyatro	-
Konser	-
Sergi	-
İmza Günü	-
Turnuva	-
Teknik Gezi	-
Eğitim Semineri	-
Eğlence/Şenlik Türü Etkinlik	-
Akademik Kurul	-
Kariyer Günü	-

Enstitü bütçesinde bulunan ödeneklerin harcamasının gerçekleştirilmesi sırasında ön mali kontrol yapılmasına özen gösterildikten sonra alım ve ödeme işlemleri gerçekleştirilir. Bu belge ve bilgiler iç ve dış kontrollere hazır tutulmaktadır. Rektörlüğümüz ve Enstitü bütçesinden alınan demirbaş sayılan malzemeler ile verilen sarf malzemeler kayıt altına alınmaktadır.

Tablo 15: Editörlük ve Hakemlik Yapan Öğretim Üyesi Sayıları

Birimler	Editörlük/Hakemlik Yapan Öğretim Üyesi Sayısı	Editörlük/Hakemlik Yapılan Kitap Sayısı	Dergi Hakemliği Yapan Öğretim Üyesi Sayısı	Hakemliği Yapılan Dergi Sayısı
TOPLAM				

II- AMAÇ ve HEDEFLER

Öğrencilerin ilmî araştırma yaparak çalışacağı konuyla ilgili bilgilere erişme, bilgiyi değerlendirme ve yorumlama yeteneği ile bağımsız araştırma ve inceleme yapma, olay ve olguları ilmî bir bakış açısı ile inceleyerek yorumlar geliştirme ve yeni sentezlere ulaşmak için gerekli adımları belirleme yeteneği kazandırmaktır.

Öğretim elemanı ihtiyacını karşılayarak, yeni bölümler açmak, bu bölümlerde çağdaş bir eğitim vererek, iş ve akademi dünyasının aradığı niteliklere uygun öğrenci yetiştirmek, öğretim elemanlarının kendini geliştirmelerinde yardımcı olacak, bilime, bilgi üretimine, üretilen bilginin evrensel değerler çerçevesinde insan için kullanımına katkıda bulunmaktadır.

Amaç ve Hedefleri

Tablo 16: Stratejik Amaçlar ve Hedefler

Stratejik Amaçlar	Stratejik Hedefler
Stratejik Amaç-1	Mevcut dört programda Tezli Yüksek Lisans Programı yürütmek.
Stratejik Amaç-2	Doktora programı açmak ve öğrenci almak

A- Temel Politikalar ve Öncelikler

- 2021-2022 Eğitim-Öğretim Yılında Doktora Programı açmak ve eğitim-öğretime başlamak.
- 2019-2020 Eğitim-Öğretim Yılında RTE ile Ortak Tıbbi Mikrobiyoloji Tezli Yüksek Lisans Programında Ortaklığı mevcut öğrencilerin durumları korunarak sonlandırıldı. Giresun Üniversitesi Tıbbi Mikrobiyoloji Tezli Yüksek Lisans Programını yeniden açarak eğitim-öğretime devam etmek.

B- Diğer Hususlar

2021 yılına kadar Sağlık Bilimleri Enstitüsünün idari personel sayısının artırılması ve çalışma bürolarının düzenlenmiş idari ve teknik personeli istihdam edilmiş ve gerekli teçhizat ile donanımı sağlanmış bir yapıda olması öngörülmektedir.

III- FAALİYETLERE İLİŞKİN BİLGİ VE DEĞERLENDİRMELER

A- Mali Bilgiler

1- Bütçe Uygulama Sonuçları

Tablo 17: Ekonomik Sınıflandırmanın Birinci Düzeyinde Ödenek ve Harcamalar

Ekonomik Sınıflandırma	Bütçe Başlangıç Ödeneği (TL)	Toplam Ödenek (TL)	Toplam Harcama (TL)	Gerçekleşme Oranı (%)	Bütçe Giderleri İçindeki Payı (%)
01. Personel Giderleri	254.000,00	254.000,00	427.196,69		
02. SGK Devlet Primi Giderleri	21.000,00	21.000,00	32.376,41		
03. Mal ve Hizmet Alımları	2000,00	2.000,00	0		
05. Cari Transferler	-	-	-		
06. Sermaye Giderleri	-	-	-		

B- Performans Bilgileri

2- Faaliyet ve Proje Bilgileri

Faaliyet Bilgileri

Enstitümüz bünyesinde Tıbbi Biyokimya Anabilim Dalı, Tıbbi Mikrobiyoloji Anabilim Dalı, Beden Eğitimi ve Spor Anabilim Dalı ile Hemşirelik Anabilim Dalı Cerrahi Hastalıkları Hemşireliği Tezli Yüksek Lisans programlarında 90 öğrenci ile eğitim-öğretime devam etmektedirler.

1.2. Yayınlarla İlgili Faaliyet Bilgileri

Tablo 18: Yayınların İndekslere ve Birimlere Göre Dağılımı

Birimin Adı	SCI	SSCI	AHCI	Toplam***	NET TOPLAM (GRÜ adresli ilk yazara göre)	Öğretim Üyesi Başına Düşen Yayın Sayısı
Sağlık Bilimleri Enstitüsü	-	-	-	-	-	-
Sağlık Bilimleri Enstitüsü	-	-	-	-	-	-
Sağlık Bilimleri Enstitüsü	-	-	-	-	-	-
Sağlık Bilimleri Enstitüsü	-	-	-	-	-	-
Sağlık Bilimleri Enstitüsü	-	-	-	-	-	-
Sağlık Bilimleri Enstitüsü	-	-	-	-	-	-
Sağlık Bilimleri Enstitüsü	-	-	-	-	-	-
Sağlık Bilimleri Enstitüsü	-	-	-	-	-	-
Sağlık Bilimleri Enstitüsü	-	-	-	-	-	-
Sağlık Bilimleri Enstitüsü	-	-	-	-	-	-
Sağlık Bilimleri Enstitüsü	-	-	-	-	-	-
Sağlık Bilimleri Enstitüsü	-	-	-	-	-	-
Sağlık Bilimleri Enstitüsü	-	-	-	-	-	-
Sağlık Bilimleri Enstitüsü	-	-	-	-	-	-
Fakülteler Toplamı						
Sağlık Bilimleri Enstitüsü	-	-	-	-	-	-
Sağlık Bilimleri Enstitüsü	-	-	-	-	-	-
Sağlık Bilimleri Enstitüsü	-	-	-	-	-	-
Sağlık Bilimleri Enstitüsü	-	-	-	-	-	-
Genel Toplam ***						

Tablo 19: Atıf Oranları

Tarama Sistemi	Sayısı	Derleme/Makale		Uluslararası İş Birlikli Derleme/Makale	
		Bilimsel Yayın Puanı	İlgili yılda GRÜ yayınlarına toplam atıf sayısı	Sayısı	Uluslararası iş birlikli yayınların bilimsel yayın puanı
SCI	-	-	-	-	-
SSCI	-	-	-	-	-
AHCI	-	-	-	-	-

Tablo 20: Yıllar itibari ile Atıf İndekslerde Yer Alan Giresun Üniversitesi Adresli Yayınlar

Yıl	Makale	Derleme	Diğer Yayınlar	Toplam

WOS'da indekslenen (SCI, SSCI ve A&HCI)	2020	-	-	-	-
	2021	-	-	-	-
WOS tüm indeksler (SCI, SSCI, A&HCI, ESCI, CPCI, BKCI)	2020	-	-	-	-
	2021	-	-	-	-
Scopus	2020	-	-	-	-
	2021	-	-	-	-

IV- KURUMSAL KABİLİYET ve KAPASİTENİN DEĞERLENDİRİLMESİ

A- Üstünlükler

Üniversitemiz bünyesinde halen sağlık bilimleri alanında eğitim-öğretim faaliyetini sürdüren Tıp Fakültesi, Sağlık Bilimleri Fakültesi, Sağlık Hizmetleri Meslek Yüksekokulu olmak üzere iki fakülte ve bir meslek yüksekokulu bulunmaktadır. Üniversitemizin bütün birimlerinde internet sistemi bulunmaktadır.

B- Zayıflıklar

İdari personel sayısının ve fiziki alanın yetersizliği işlerin belirlenen sürelerde yürütülmesini, iş takibini Enstitü idaresi ile Anabilim Dalları arasındaki her türlü yazışma ve iletişimi güçleştirmektedir.

C- Değerlendirme

Üniversitemizin yeni kurulmuş olması dolayısıyla genç akademisyenlerin tercih edeceği bir konumda olduğu gözlemlenmektedir. Bu bakımdan yakın gelecekte çalışkan, enerjik, daha çok bilgi üreten bir üniversite profili ortaya çıkacaktır.

V- ÖNERİ VE TEDBİRLER

İdari personellerin sayısının artırılması ve fiziki şartların iyileştirilmesi

Başka programların açılabilmesi için altyapı ve donanımın artırılması için gerekli bütçenin sağlanması.

İÇ KONTROL GÜVENCE BEYANI

Harcama Yetkilisi olarak yetkim dahilinde;

Bu raporda yer alan bilgilerin güvenilir, tam ve doğru olduğunu beyan ederim.

Bu raporda açıklanan faaliyetler için idare bütçesinden harcama birimimize tahsis edilmiş kaynakların, etkili, ekonomik ve verimli bir şekilde kullanıldığını, görev ve yetki alanım çerçevesinde iç kontrol sisteminin idari ve mali kararlar ile bunlara ilişkin işlemlerin yasallık ve düzenliliği hususunda yeterli güvenceyi sağladığını ve harcama birimimizde süreç ve kontrolünün etkin olarak uygulandığını bildiririm.

Bu güvence, harcama yetkilisi olarak sahip olduğum bilgi ve değerlendirmeler, iç kontroller, iç denetçi raporları ile Sayıştay raporları gibi bilgim dahilindeki hususlara dayanmaktadır.

Burada raporlanmayan, idarenin menfaatlerine zarar veren herhangi bir husus hakkında bilgim olmadığını beyan ederim. 14.01.2022

Doç. Dr. Kürşad Han ~~HAN~~ DONMEZ
Enstitü Müdürü.